OFERTA EDUKACYJNA
na rok szkolny 2023/2024
szkół prowadzonych przez Powiat Rawicki

KWARTALNIK

ORĘDOWNIK SAMORZĄDOWY
POWIATU RAWICKIEGO

III 2023 nr 1 (85) ISSN 1898-7397 Egzemplarz bezpłatny

Zakończono przebudowę i modernizację **dróg w Powiecie Rawickim**

S. 10

INFORMACJE DLA MIESZKAŃCÓW

Programy „Samodzielność-Aktywność-Mobilność” Mieszkanie dla absolwenta i Dostępne Mieszkanie

„Asystent osobisty osoby niepełnosprawnej” – edycja 2023

S. 16-17

Upamiętniono Powstanie Styczniowe **i otwarto wirtualną strzelnicę**

Stefan Bobrowski
– przywódca powstania styczniowego

S. 14-15

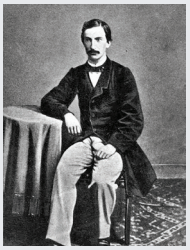

BOJANOWO | JUTROSIN | MIEJSKA GÓRKA | PAKOSŁAW | RAWICZ

Z okazji nadchodzącej Wielkanocy
składamy życzenia zdrowych, pogodnych świąt,
pełnych wiary, nadziei i miłości.
Niech będzie to czas radosnych
i serdecznych spotkań w gronie rodziny oraz przyjaciół.
Wesołego Alleluja!

Roman Sidor
Przewodniczący
Rady Powiatu Rawickiego

Jakub Moryson
Wicestarosta

Adam Sperzyński
Starosta Rawicki

Wesołych Świąt

OFERTA EDUKACYJNA NA ROK SZKOLNY 2023/2024

dla szkół, których organem prowadzącym jest Powiat Rawicki

Drodzy Uczniowie,

Kończycie właśnie swoją przygodę ze szkołą podstawową, tym samym stoicie przed ważnym wyborem, wyborem szkoły ponadpodstawowej. Zachęcam Was zatem do zapoznania się z ofertami naszych placówek prowadzonych przez Powiat Rawicki:

- Zespół Szkół im. Jana Pawła II w Rawiczu
- Zespół Szkół Zawodowych im. Stefana Bobrowskiego w Rawiczu
- Zespół Szkół Przyrodniczo-Technicznych Centrum Kształcenia Ustawicznego w Bojanowie
- I Liceum Ogólnokształcącego im. Jarosława Dąbrowskiego w Rawiczu

Nasze szkoły wyróżniają się atrakcyjnymi ofertami edukacyjnymi, które uwzględniają potrzeby współczesnej młodzieży i rynku pracy. Sale lekcyjne oraz baza sportowa są bardzo dobrze wyposażone, a nasze ciągłe inwestycje sprawiają, że zmieniamy się dla Was na lepsze. W naszych szkołach pracuje wykwalifikowana kadra pedagogiczna, dzięki której zajęcia prowadzone są na wysokim poziomie. Uczniowie z naszych szkół biorą także udział w międzynarodowych wymianach międzyszkolnych, zagranicznych praktykach czy stażach.

Prezentujemy Wam nową ofertę edukacyjną szkół ponadpodstawowych Powiatu Rawickiego na rok szkolny 2023/2024. Znajdziecie w niej informacje dotyczące kierunków kształcenia na poziomie liceum, technikum i szkoły branżowej I i II stopnia, szkoły specjalnej, a także proponowane rozszerzenia programów nauczania.

Do zobaczenia 1 września!

Jakub Moryson
Wicestarosta

Zespół Szkół im. Jana Pawła II w Rawiczu

ul. Grota Roweckiego 9 f, 63-900 Rawicz
tel./fax. 65 546 15 07
e-mail: zss@powiatrawicki.pl
www.zss-rawicz.pl
https://www.facebook.com/zssrawicz

Rekrutacja trwa cały rok. Warunkiem przyjęcia do szkoły jest posiadanie orzeczenia Poradni Psychologiczno-Pedagogicznej.

SZKOŁA PODSTAWOWA dla uczniów:

- z niepełnosprawnością intelektualną w stopniu lekkim,
- z niepełnosprawnością intelektualną w stopniu umiarkowanym i znacznym,
- autystycznych,
- z niepełnosprawnościami sprzężonymi.

SZKOŁA PRZYSPOSABIAJĄCA DO PRACY dla uczniów:

- z niepełnosprawnością intelektualną w stopniu umiarkowanym lub znacznym,
- z niepełnosprawnościami sprzężonymi.

SZKOŁA BRANŻOWA I STOPNIA dla uczniów:

- z niepełnosprawnością intelektualną w stopniu lekkim,
- z niepełnosprawnościami sprzężonymi.

Proponowane zawody:

- blacharz samochodowy,
- cukiernik,
- fryzjer,
- kucharz,
- mechanik-operator pojazdów i maszyn rolniczych,
- piekarz,
- stolarz,
- ślusarz,
- przetwórca mięsa,
- oraz każdy inny po konsultacji z dyrektorem szkoły.

ZESPOŁY REWALIDACYJNO-WYCHOWAWCZE dla dzieci i młodzieży z niepełnosprawnością intelektualną w stopniu głębokim.

WCZESNE WSPOMAGANIE ROZWOJU DZIECKA dla dzieci od urodzenia do momentu podjęcia nauki w szkole.

Zespół Szkół Zawodowych im. Stefana Bobrowskiego w Rawiczu
ul. Gen. J. Hallera 12, 63-900 Rawicz,
tel. 65 545 30 72, fax. 65 545 22 35
e-mail: zsz@powiatrawicki.pl
http://zszrawicz.pl/
https://www.facebook.com/ZSZRAWICZ

Zespół Szkół Zawodowych zaprasza przyszłych absolwentów szkół podstawowych do nauki w:

Technikum kształcące w zawodach:

- technik ekonomista,
- technik handlowiec,
- technik logistyk,
- technik budownictwa,
- technik żywienia i usług gastronomicznych (z innowacją: dietetyka / z elementami kuchni molekularnej),
- technik elektryk,
- technik mechanik.

Branżowej Szkole I Stopnia:

- klasy wielozawodowe.

Zespół Szkół Przyrodniczo-Technicznych Centrum Kształcenia Ustawicznego w Bojanowie

ul. Dworcowa 29, 63-940 Bojanowo
tel. 65 545 62 31, fax. 65 545 63 43
e-mail: zspt@powiatrawicki.pl
www.zsptbojanowo.pl
https://www.facebook.com/zsptbojanowo

Szkoła zaprasza przyszłych Absolwentów do nauki w zawodach:

Technikum:

- technik rolnik,
- technik weterynarii,
- technik informatyk,
- technik agrobiznesu.

Branżowa Szkoła I Stopnia:

- oddział wielozawodowy.

Liceum Ogólnokształcące dla młodzieży o profilu medycznym.

Liceum Ogólnokształcące dla dorosłych.

Kwalifikacyjne Kursy Zawodowe w kwalifikacjach/ zawodach:

- ROL.04 - zawód rolnik,
- ROL10 – zawód technik rolnik,
- INF.02 – zawód technik informatyk,
- INF.03 - zawód technik informatyk.

I Liceum Ogólnokształcącego
im. Jarosława Dąbrowskiego w Rawiczu
ul. Wały J. Dąbrowskiego 29, 63-900 Rawicz
tel./fax. 65 546 44 82
e-mail: lo1@powiatrawicki.pl
www.1lorawicz.pl
https://www.facebook.com/lorawicz1

I Liceum Ogólnokształcące w Rawiczu oferuje naukę na różnych profilach kształcenia:

- profil matematyczno-fizyczny,
- profil matematyczny,
- profil biologiczno-chemiczny,
- profil humanistyczny,
- profil językowy,
- profil dwujęzyczny,
- profil kadecki (oddział przygotowania wojskowego).

Terminy postępowania rekrutacyjnego

Na podstawie § 11baa ust. 2 rozporządzenia Ministra Edukacji Narodowej z dnia 20 marca 2020 r. w sprawie szczególnych rozwiązań w okresie czasowego ograniczenia funkcjonowania jednostek systemu oświaty w związku z zapobieganiem, przeciwdziałaniem i zwalczaniem COVID-19 (Dz. U. poz. 493 z późn. zm.) ogłasza się terminy postępowania rekrutacyjnego:

Od 15 maja 2023 r. do 31 maja 2023 r. do godz. 15:00

Złożenie wniosku, w tym zmiana wniosku wraz z dokumentami (podpisanego przez co najmniej jednego rodzica/prawnego opiekuna) o przyjęcie do szkoły ponadpodstawowej oddziału dwujęzycznego i oddziału przygotowania wojskowego w szkole ponadpodstawowej,

Od 15 maja 2023 r. do 16 czerwca 2023 r. do godz. 15:00

Złożenie wniosku o przyjęcie do szkoły ponadpodstawowej wraz z dokumentami (podpisanego przez co najmniej jednego rodzica/prawnego opiekuna),

Od 23 czerwca 2023 r. do 10 lipca 2023 r. do godz. 15.00

Uzupełnienie wniosku o przyjęcie do szkoły ponadpodstawowej o świadectwo ukończenia szkoły podstawowej i o zaświadczenie o wyniku egzaminu ósmoklasisty oraz złożenie nowego wniosku, w tym zmiana przez kandydata wniosku o przyjęcie, z uwagi na zmianę szkół do których kandyduje,

Do 12 maja 2023 r.

Podanie do publicznej wiadomości przez dyrektora szkoły, o której mowa w pkt 1, terminu przeprowadzenia sprawdzianu lub prób sprawności, o których mowa w pkt 5,

Od 1 czerwca 2023 r. do 16 czerwca 2023 r.

Przeprowadzenie sprawdzianu kompetencji językowych lub przeprowadzenie prób sprawności fizycznej - w przypadku kandydatów do I Liceum Ogólnokształcącego

Do 10 lipca 2023 r.

Weryfikacja przez komisję rekrutacyjną wniosków o przyjęcie do szkoły ponadpodstawowej i dokumentów potwierdzających spełnienie przez kandydata warunków poświadczanych w oświadczeniach, w tym dokonanie przez przewodniczącego komisji rekrutacyjnej czynności związanych z ustaleniem tych okoliczności,

Do 15 lipca 2023 r.

Weryfikacja przez komisję rekrutacyjną wniosków o przyjęcie do szkoły ponadpodstawowej i dokumentów potwierdzających spełnianie przez kandydata warunków lub kryteriów branych pod uwagę w postępowaniu rekrutacyjnym, w tym okoliczności zweryfikowanych przez wójta (burmistrza lub prezydenta) wskazanych w oświadczeniach),

17 lipca 2023 r.

Podanie do publicznej wiadomości przez komisję rekrutacyjną listy kandydatów zakwalifikowanych i kandydatów niezakwalifikowanych,

Od 17 lipca do 21 lipca 2023 r. do godz. 15.00

Potwierdzenie przez rodzica kandydata woli przyjęcia w postaci przedłożenia oryginału świadectwa ukończenia szkoły i oryginału zaświadczenia o wynikach egzaminu zewnętrznego, o ile nie zostały one złożone w uzupełnieniu wniosku o przyjęcie do szkoły ponadpodstawowej, a w przypadku szkoły prowadzącej kształcenie zawodowe - także zaświadczenia lekarskiego zawierającego orzeczenie o braku przeciwwskazań zdrowotnych do podjęcia praktycznej nauki zawodu oraz odpowiednio orzeczenia lekarskiego o braku przeciwwskazań zdrowotnych do kierowania pojazdami i orzeczenia psychologicznego o braku przeciwwskazań psychologicznych do kierowania pojazdem,

24 lipca 2023 r. do godz. 12:00

Podanie do publicznej wiadomości przez komisję rekrutacyjną listy kandydatów przyjętych i kandydatów nieprzyjętych.

Uwaga! Uruchomienie danego oddziału lub grupy z języka obcego będzie zależało od liczby chętnych.

Nowe oblicze rawickiego szpitala coraz bliżej

Od ubiegłego roku trwa modernizacja budynku głównego Szpitala Powiatowego w Rawiczu Sp z o.o.

Obecnie remontowany jest hol główny oraz pomieszczenia usytuowane z jego lewej strony (dawny oddział dziecięcy). Powstanie tu rozbudowana Izba Przyjęć, izolatki, pokoje obserwacyjne oraz gabinet nocnej i świątecznej opieki zdrowotnej. Zakres przebudowy na I piętrze jest analogiczny i obejmuje pomieszczenia usytuowane nad remontowaną częścią parteru. Zlokalizowany tu będzie oddział dziecięcy szpitala.

Nieustannie trwają również prace wykończeniowe - tynkarskie oraz przygotowanie ścian i sufitów do ich malowania. Do wykonania

pozostały też roboty posadzkowe, montaż sufitu podwieszanego, grzejników, armatury sanitarnej oraz dostawa pełnego wyposażenia medycznego i niemedycznego. Zakończenie tego etapu inwestycji planowane jest w kwietniu bieżącego roku.

Równolegle wymieniane jest pokrycie dachowe z dachówki ceramicznej, instalacja odgromowa oraz trwa montaż instalacji fotowoltaicznej. Na zakończenie wszystkich prac w szpitalu trzeba będzie jeszcze poczekać kilka miesięcy. Jeśli wszystko pójdzie zgodnie z planem modernizacja potrwa do końca 2023 r.

Fot. Szpital Powiatowy w Rawiczu Sp. z o.o.

DOFINANSOWANO ZE ŚRODKÓW RZĄDOWEGO FUNDUSZU INWESTYCJI LOKALNYCH

POLSKI ŁAD

DDOAĆ LOGOTYPY

Nowe łazienki w „Małym Dworku”

W grudniu 2022 roku w Placówce Opiekuńczo-Wychowawczej „Mały Dworek” w Łaszczynie został przeprowadzony długo oczekiwany kompleksowy remont łazienki dla dzieci oraz wc pracowników. Prace remontowe wykonała firma Perfekt Hous firma Ogólnobudowlana reprezentowana przez Pana Marcina Serafina. Koszt całkowity wyniósł: 75, 623.81 zł. Środki pochodziły z budżetu własnego (dodatkowe środki przyznane przez Powiat Rawicki). Niewątpliwie remont przyczynił się do zapewnienia odpowiednich warunków sanitarno-higienicznych oraz komfortu życia podopiecznych placówki.

Fot. POW „Mały Dworek”

INWESTYCJE

Zakończono przebudowę i modernizację **dróg w Powiecie Rawickim**

Dofinansowano ze środków Rządowego Funduszu Polski Ład: Programu Inwestycji Strategicznych - EDYCJA 2.
Termin wykonania: 27.12.2022 r.

Wykonawca:
Przedsiębiorstwo Drogowe DROGBUD-Gostyń Sp. z o.o.
Zakres prac:

DROGA NR 5484P RAWICZ - DUBIN:

1. Pakosław - Golejewko (dł. 1,95 km)- sfrezowanie nawierzchni, poszerzenie, ułożenie w-wy wyrównawczej i ścieralnej, wykonanie poboczy, odtworzenie rowów
2. Rawicz - Szymanowo (w tym ul. Kamińskiego) (dł. 0,85 km) sfrezowanie nawierzchni, ułożenie w-wy wyrównawczej i ścieralnej, wykonanie poboczy
3. Pakosław - Osiek (dł. 1,4 km) sfrezowanie nawierzchni, ułożenie w-wy wyrównawczej i ścieralnej, wykonanie poboczy

DROGA NR 5503P ZAKRZEWO - SARNÓWKA:

1. Zakrzewo - Żołędnica (dł. 1,66 km) - ułożenie nowej nawierzchni bitumicznej
2. Żołędnica - Sarnówka (dł. 0,95 km) - ułożenie nowej nawierzchni bitumicznej

DROGA NR 5494P DŁOŃ - PORADÓW:

1. Dubin - Szkaradowo (dł. 0,5 km) - ułożenie nowej nawierzchni bitumicznej

Wartość: 7.751.336,45 ZŁ.

Wykonawca:
Marek Żurek ZAKŁAD USŁUG OGÓLNOBUDOWLANYCH „MAŻUR":
Zakres prac:

DROGA NR 5504P PŁACZKOWO - PAKOSŁAW:

- w miejscowości Pakosław ul. Rolnicza (dł. 0,99 km) - budowa ciągu pieszo-rowerowego, poszerzenie jezdni, ułożenie nawierzchni bitumicznej
- w miejscowości Pakosław ul. Rolnicza (dł. 0,48 km) - budowa kanalizacji deszczowej

Wartość: 2.191.500,42 zł.

Nadzór inwestorski : STARBEM Jakub Starczewski, Tomasz Bem s.c.
Wartość: 49.200,00 zł.
Wartość Projektu wraz z nadzorem inwestorskim: 9.992.036,87 zł
Dofinansowanie:

- Gminy Miejska Górka: 30.670,73 zł
- Gminy Jutrosin: 11.903,18 zł
- Gminy Pakosław: 172.834,96 zł
- Gminy Rawicz: 35.670,86 zł

Dofinansowanie z Rządowego Funduszu POLSKI ŁAD: 9.492.435,03 zł.

Uroczyste otwarcie inwestycji

Uroczystość związana z zakończeniem przedsięwzięcia odbyła się dnia 13 lutego br. na ul. Rolniczej w Pakosławiu.

Na zaproszenie Adama Sperzyńskiego Starosty Rawickiego i Piotra Skrzypka Wójta Gminy Pakosław, w uroczystości wzięli udział: Marlena Maląg Minister Rodziny i Polityki Społecznej; Jan Dziedziczak Poseł na Sejm RP, pełnomocnik Rządu ds. Polonii i Polaków za granicą; Tomasz Ławniczak Poseł na Sejm RP; Katarzyna Sójka Poseł na Sejm RP, a także samorządowcy, wykonawcy inwestycji, przedstawiciele jednostek powiatowych oraz lokalna społeczność - mieszkańcy ul. Rolniczej i uczniowie miejscowej szkoły w ramach lekcji wiedzy o społeczeństwie.

Inwestycję poświęcił ksiądz proboszcz Piotr Derda, a następnie dokonano symbolicznego przecięcia wstęgi.

Fot. Powiat Rawicki

INWESTYCJE

PRZETARG NA PRZEBUDOWĘ DROGI POWIATOWEJ NR 5474P

BOJANOWO-SOWINY NA ODCINKU GOŁASZYN-WYDARTOWO PIERWSZE

Powiatowe Centrum Usług Wspólnych w Rawiczu ogłosiło przetarg na przebudowę drogi powiatowej nr 5474P Bojanowo - Sowiny na odcinku Gołaszyn - Wydartowo Pierwsze na długości 3,3 km. Zadanie dofinansowane jest z Programu Rządowy Fundusz Polski Ład - Program Inwestycji Strategicznych.

Wykonawcy mogą składać swoje oferty do 31 marca br., do godz. 8:00. Miejsce składania ofert: https://e-propublico.pl

Szczegółowe informacje znajdują się na stronie internetowej PCUW.

Fot. Adam Sperzyński Starosta Rawicki

ROZMAITOŚCI

Stypendia dla uczniów rawickich szkół

9 lutego br. Wicestarosta Rawicki Jakub Moryson spotkał się z założycielką WSHiU Akademii Nauk Stosowanych w Poznaniu - Magdaleną Górską.

Podczas spotkania Magdalena Górska przekazała Wicestaroście dwa czeki opiewające na 30 tys. złotych jako formę sfinansowania czesnego na dowolnym kierunku stacjonarnych studiów licencjackich dwóm absolwentom szkół ponadpodstawowych.

- W kolejnej już IV edycji przeznaczamy dwa miliony sto tysięcy złotych na studia dla zdolnej młodzieży, fundując 70 stypendiów po 30 tys. złotych. Chcemy, by młodzież Wielkopolski miała równe szanse, dlatego równomiernie przekazujemy stypendia mieszkańcom różnych miejscowości. Stypendia przekazujemy na ręce starosty. Każdy powiat otrzymuje od nas dwa takie stypendia. Dzięki tym pieniądzom młody człowiek będzie miał sfinansowane trzy lata studiów stacjonarnych na naszej uczelni - powiedziała Magdalena Górska, założycielka Akademii.

Stypendia zostaną przekazane na ręce dyrektorów dwóch najwięk-

szych szkół w Powiecie Rawickim - I Liceum Ogólnokształcącego w Rawiczu oraz Zespołu Szkół Zawodowych im. S. Bobrowskiego w Rawiczu i trafią do tegorocznych abiturientów.

Fot. Powiat Rawicki

Złoty medal Weroniki Kryś

Rawiczanka Weronika Kryś ze złotym medalem Ogólnopolskiej Olimpiady Młodzieży w Koszykówce. Zawodniczka Rawii RAWAG Rawicz zdobyła najwyższy laur wspólnie z drużyną reprezentującą Wielkopolskę. Gratulujemy i życzymy dalszych sukcesów!

Fot. Rawia RAWAG Rawicz

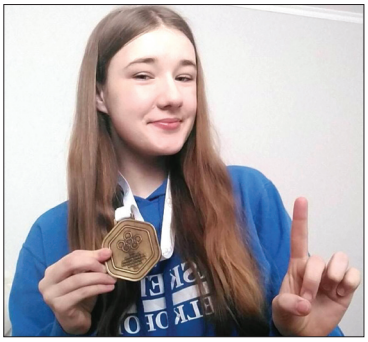

WYDARZENIA

Narodowy Dzień Zwycięskiego **Powstania Wielkopolskiego**

27 grudnia 2022 r. przypadała 104. rocznica wybuchu Powstania Wielkopolskiego oraz Narodowy Dzień Zwycięskiego Powstania Wielkopolskiego.

Z tej okazji na Cmentarzu Parafialnym w Rawiczu, w obecności gminnych i powiatowych władz samorządowych, radnych, organizacji, młodzieży oraz mieszkańców upamiętniono bohaterskich żołnierzy, którzy mieli odwagę przelać krew za Ojczyznę. Wartę honorową pełnili uczniowie z klasy mundurowej I Liceum Ogólnokształcącego w Rawiczu. Ks. Arkadiusz Swat - wikariusz z parafii Chrystusa Króla i Zwiastowania NMP w Rawiczu przewodniczył krótkiej modlitwie za poległych. Następnie przed obeliskiem poświęconym Powstańcom Wielkopolskim delegacje samorządowców gminnych i powiatowych, Bractwa Kurkowego, szkolne, a także organizacji politycznych i społecznych złożyły wiązanki kwiatów.

Bezpośrednio po uroczystości Starosta Rawicki Adam Sperzyński wraz z Burmistrzem Gminy Rawicz Grzegorzem Kubikiem, w towarzystwie zastępcy Burmistrza Pawła Szybaja oraz powiatowych i gminnych radnych złożyli kwiaty i zapalili znicze pod tablicą pamiątkową przy Pomniku Żołnierza Polskiego w Rawiczu i sarnowskim Ratuszu, a także na grobach Powstańców na Cmentarzu Parafialnym w Zielonej Wsi. Odwiedzili również skwer powstańczy na Hazach.

Fot. Powiat Rawicki

Narodowy Dzień Pamięci Żołnierzy Wyklętych

1 marca przypada Narodowy Dzień Pamięci Żołnierzy Wyklętych. Tegoroczne uroczyste obchody święta rozpoczęły się w samo południe przy tablicach pamiątkowych umieszczonych na murze Zakładu Karnego w Rawiczu przy ul. 17 Stycznia. Prowadził je bryg. Krzysztof Skrzypczak, zastępca Komendanta Powiatowego PSP w Rawiczu, który również odczytał Apel Pamięci. Następnie ks. Kanonik Wojciech Prostak, proboszcz parafii pw. Chrystusa Króla i Zwiastowania NMP w Rawiczu odmówił modlitwę w intencji „żołnierzy wyklętych".

Ostatnim punktem uroczystości było złożenie wiązanek kwiatów pod tablicami pamiątkowymi przez liczne delegacje. Kwiaty złożyli m.in.: w imieniu Jana Dziedziczaka sekretarza stanu w Kancelarii Premiera Rady Ministrów, pełnomocnika rządu ds. Polonii i Polaków za granicą, posła na sejm RP - Ewa Rosik, dyrektor biura poselskiego; Starosta Rawicki Adam Sperzyński wraz z Wicestarostą Rawickim Jakubem Morysonem oraz Przewodniczącym Rady Powiatu Rawickiego Romanem Sidorem; przedstawiciele samorządów gmin Powiatu Rawickiego z Rawicza, Bojanowa, Jutrosina, Miejskiej Górki i Pakosławia, delegacja samorządu Gminy Krobia, a także delegacje służb mundurowych, placówek oświatowych, organizacji politycznych i społecznych.

Po uroczystości Starosta Rawicki, Burmistrz Gminy Rawicz oraz wszystkie chętne delegacje złożyły wiązanki kwiatów przy głazie w kwaterze nr 25 „Za murem" na Cmentarzu Parafialnym w Rawiczu, pod obeliskiem na ul. Ogrodniczej w Sierakowie oraz przy tablicy pamiątkowej na ścianie Ratusza w Sarnowie.

Fot. Powiat Rawicki

Wykazali się wiedzą o Powstaniu Wielkopolskim

27 grudnia 2022 r. w gmachu Muzeum Ziemi Rawickiej odbył się konkurs historyczny pod hasłem „Powstanie Wielkopolskie na Ziemi Rawickiej". Organizatorami byli: Rawicki oddział Polskiego Towarzystwa Turystyczno-Krajoznawczego i Muzeum Ziemi Rawickiej.

W zmaganiach wzięli udział uczniowie klas siódmych i ósmych szkół podstawowych oraz szkół średnich. Pytania konkursowe dotyczyły wydarzeń związanych z Powstaniem Wielkopolskim, szczególnie na terenie powiatu rawickiego, a uczniowie musieli wykazać się znajomością m.in. dat wydarzeń, miejscowości i miejsc związanych z Powstaniem Wielkopolskim, czy sylwetek najwybitniejszych postaci łączonych z bohaterskim zrywem. Wyłoniono pięcioro zwycięzców, którzy otrzymali nagrody książkowe, natomiast wszyscy uczestnicy - kalendarze i upominki od Starostwa Powiatowego w Rawiczu.

Fot. PTTK o. Rawicz

103. rocznica powrotu Powiatu Rawickiego do Polski

17 stycznia 1920 r. to data szczególna dla mieszkańców Powiatu Rawickiego. Tego dnia nasz region powrócił po latach zaborów do Polski. W tym roku mijają 103 lata od tamtych wydarzeń.

Obchody tego wyjątkowego święta zorganizowane zostały w hali sportowej I Liceum Ogólnokształcącego w Rawiczu. Tam odbyła się uroczysta akademia, a uczestnicy wydarzenia mogli wysłuchać prelekcji historycznej Adama Grzelaka pt. „Przyłączenie Powiatu Rawickiego do Polski ze szczególnym uwzględnieniem okresu Powstania Wielkopolskiego 1918-1919".

Klamrą spinającą uroczystość był przemarsz uczestników akademii w towarzystwie pocztów sztandarowych ze szkół ponadpodstawowych Powiatu Rawickiego i uczniów klas mundurowych pod Pomnik Żołnierza Polskiego w Rawiczu, gdzie przybyłe delegacje złożyły wiązanki kwiatów. Wśród nich byli m.in.: Poseł na sejm RP Grzegorz Rusiecki, a także delegacje powiatowych i gminnych samorządowców oraz przedstawicieli szkół, jednostek powiatowych, służb mundurowych i organizacji politycznych.

Fot. Powiat Rawicki

W Bojanowie świętowano Dzień Patrona szkoły

W bojanowskiej szkole 13 stycznia br. uroczyście obchodzono Dzień Patrona. Tym samym uczczono pamięć o Powstańcach Wielkopolskich, którzy oddali życie, wykazując się ogromną determinacją i poświęceniem, aby przyłączyć Wielkopolskę do Polski.

Wśród gości obchodów znaleźli się Adam Sperzyński Starosta Rawicki, Wiesław Ceglarek zasiadający w Zarządzie Powiatu oraz Leszek Sikora skarbnik Towarzystwa Koleżeńskiego Bojanowiaków.

Po przemowach Pani Dyrektor Beaty Nowak i zaproszonych gości, Panowie Wiesław Ceglarek i Leszek Sikora w imieniu TKB wręczyli szkole prezent - myjkę, która przysłuży się realizacji zadań podczas egzaminów praktycznych. Ponadto Panowie wręczyli nagrody od TKB dla najlepszych uczniów w roku szkolnym 2021/2022, a także podziękowania dla uczniów aktywnie uczestniczących w organizacji obchodów 115-lecia kształcenia rolniczego w Bojanowie, które odbyło się w czerwcu 2022 r. Na zakończenie uczniowie przygotowali część artystyczną dla uczczenia pamięci o bohaterach wielkopolskiego zrywu.

Fot. ZSPT Bojanowo

WYDARZENIA

Upamiętniono Powstanie Styczniowe **i otwarto wirtualną strzelnicę**

23 stycznia br. w Powiecie Rawickim świętowano obchody 160. rocznicy wybuchu Powstania Styczniowego, a także otworzono wirtualną strzelnicę, która znajduje się w I Liceum Ogólnokształcącym.

Pierwsza część uroczystości odbyła się w Zespole Szkół Zawodowych im. Stefana Bobrowskiego w Rawiczu. Wśród zaproszonych gości znaleźli się m.in. Jan Dziedziczak Poseł RP, pełnomocnik Rządu ds. Polonii i Polaków za granicą, Zbigniew Talaga - zastępca Wielkopolskiego Kuratora Oświaty, Jakub Moryson Wicestarosta Rawicki, dyrektorzy szkół, kierownicy powiatowych jednostek oraz radni powiatu. Akademię okolicznościową przygotowała młodzież z Zespołu Szkół Zawodowych oraz chór ze Szkoły Podstawowej nr 4 w Rawiczu. Na zakończenie pierwszej części wydarzenia odsłonięto tablicę okolicznościową upamiętniającą bohatera Powstania Styczniowego oraz Patrona Zespołu Szkół Zawodowych - Stefana Bobrowskiego.

Następnie uczestnicy przejechali na cmentarz w Łaszczynie, gdzie złożono wiązanki kwiatów na grobie S. Bobrowskiego. Wieniec w imieniu Marleny Maląg, Minister Rodziny i Polityki Społecznej złożył Piotr Trybek Szef Gabinetu Politycznego Pani Minister. Modlitwie przewodniczył proboszcz łaszczyńskiej parafii ks. Karol Juśkiewicz.

Ostatnim punktem wydarzenia było otwarcie wirtualnej strzelnicy w I Liceum Ogólnokształcącym w Rawiczu dofinansowanej ze środków Ministerstwa Obrony Narodowej. Uczniowie klas przygotowania wojskowego zaprezentowali działanie strzelnicy. Spróbować swoich sił w strzelaniu mogli także zaproszeni goście. Uroczystości odbyły się pod honorowym patronatem Michała Zielińskiego Wojewody Wielkopolskiego oraz Wielkopolskiego Kuratora Oświaty.

Fot. Powiat Rawicki

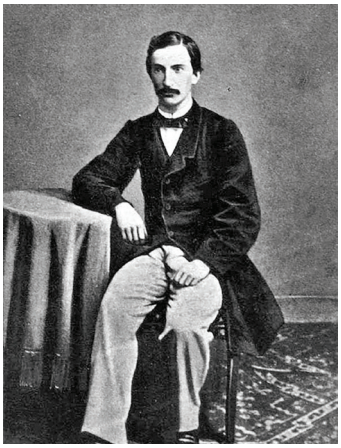

Stefan Bobrowski
– przywódca powstania styczniowego

„Quem di diligunt, adolescens moritur", czyli Wybrańcy bogów umierają młodo - to łacińskie przysłowie można odnieść do Stefana Bobrowskiego, jednego z organizatorów i przywódców powstania styczniowego.

Dom rodzinny i dzieciństwo

Stefan Bobrowski, urodził się 17 stycznia 1840 r. w Terechowej w powiecie berdyczowskim na Kresach Wschodnich (dzisiejsza Ukraina). Jego rodzina należała do średnio zamożnej szlachty legitymującej się herbem Jastrzębiec. Ojciec Stefana, Józef Bobrowski, awansował w hierarchii polskiego ziemiaństwa, po ożenieniu się z Teofilią Biberstein-Pilchową, dziedziczką dóbr pod samym Berdyczowem. W 1843 r., rodzina Bobrowskich przeniosła się do dworku we wsi Kazimierówki, po zakupieniu tych dóbr wraz z częścią miasteczka Oratowa od Antoniego Pułaskiego.

Stefan Bobrowski był najmłodszym z dzieci Józefa i Teofili Bobrowskich. Miał sześcioro rodzeństwa: Stanisława, Tadeusza, Michała, Ewelinę, Teofilię i Kazimierza. Ojciec Stefana Bobrowskiego zmarł w 1851 r., gdy Stefan miał 11 lat. Jego dom rodzinny prowadzony był jako otwarty, nie tylko dla przedstawicieli szlachty, ale także dla reprezentantów innych stanów - lekarzy, nauczycieli, muzyków. Zasiadając z nimi do stołu, tworzyli nowe prądy umysłowe, co na ówczesne czasy, w tradycji dworu ziemiańskiego było całkiem wyjątkowe. Na kilka miesięcy przed śmiercią, ojciec Stefana zdecydował o oddaniu go na wychowanie do Nepomucena Giżyckiego, arystokraty mieszkającego w pałacu w Mołoczkach. Jednak po śmierci ojca, najstarszy brat Stefana, Tadeusz, który przejął obowiązki opiekuna rodu, sprowadził Stefana do domu i zaczął przygotowywać do zwykłych szkół. Stefan uczył się przedmiotów klasycznych, języków oraz religii, będąc przy tym zdolnym i pojętnym chłopcem.

Dokończenie ze str. 14

Nauka

W 1852 r. młody panicz Bobrowski rozpoczął naukę w gimnazjum w Niemirowie, a w 1854 r. był już w internacie w Petersburgu. Dwa lata później zdał egzamin i rozpoczął studia na tamtejszym uniwersytecie na wydziale filozoficznym. Stefan bardzo lubił czytać, a umiłowaną jego dziedziną była historia. Bobrowski już jako uczeń gimnazjum nasiąkł buntowniczym duchem, a w czasie studiów nawiązał kontakty z kółkami opozycjonistów rosyjskich i polskich. W tej gorącej atmosferze czterech lat studiów, wyszkolił się nie tylko w nauce, ale i wyrobił politycznie. W grupie, w której był skupiony, kultywowano najpiękniejsze i najstarsze tradycje wolnościowe. W czasie studiów w Petersburgu związał się także z Zygmuntem Sierakowskim i konspiracyjnym Kołem Oficerów.

W rodzinne strony powrócił już jako emisariusz polskiej konspiracji w stolicy cesarstwa. W 1860 r. przeniósł się do Kijowa, gdzie z początkiem roku akademickiego został rzekomo wpisany na listę studentów Uniwersytetu św. Włodzimierza na Wydziale Filologicznym, a w rzeczywistości prowadził działalność konspiracyjną.

Czas studiów w Petersburgu i Kijowie to okres, kiedy poznał późniejszych przywódców powstania styczniowego – oprócz wspomnianego Zygmunta Sierakowskiego także Jarosława Dąbrowskiego i Zygmunta Padlewskiego.

Działalność konspiracyjna

W Kijowie Stefan Bobrowski został członkiem Związku Trojnickiego, będącego konspiracją akademicką o celach podniesienia ducha narodowego Polaków, pracy u podstaw społeczeństwa oraz nad moralną poprawą młodzieży i odbudowania Polski przedrozbiorowej. Wkrótce Stefan wszedł do kierowniczej trójki tej organizacji. Działając w niej, należał także do polskiego rewolucyjnego „Centralnego Komitetu Rusi". Działalność Bobrowskiego nie skupiała się tylko w Kijowie. Stefan Bobrowski podróżował do Żytomierza, Horodla nad Bugiem i do Warszawy. W Kijowie natomiast był jednym z organizatorów nielegalnej drukarni. Dzięki działalności agenta, policja zdekonspirowała i zamknęła drukarnię w początkach 1862 r., jednak Bobrowskiemu udało się uciec do Rumunii.

Lata poprzedzające wybuch powstania styczniowego to czas krwawo tłumionych serii demonstracji patriotycznych w Królestwie Polskim. Powoli ten nastrój przenosił się na inne byłe ziemie polskie - na Białoruś, Litwę i Ukrainę. Raz za razem dochodziło do ostrych starć z wojskiem. W Warszawie zaczęła powstawać tajna władza. Tak powstał Komitet Centralny Narodowy, który z czasem miał się przekształcić w powstańczy Tymczasowy Rząd Narodowy. Pomiędzy Polakami nastąpił podział na dwa stronnictwa: Czerwonych i Białych.

Bobrowski należał do stronnictwa Czerwonych, jastrzębi dążących do wybuchu powstania i przeprowadzenia radykalnych reform społecznych, przede wszystkim uwłaszczenia chłopów. W 1862 r., wobec istniejących napięć społecznych i powszechnego wzburzenia w narodzie, wybuch powstania-rewolucji wydawał się w Polsce nieunikniony.

Po znanej nam ucieczce z Kijowa, Stefan Bobrowski w 1862 r. podporządkował się Komitetowi Centralnemu Narodowemu w Warszawie i z jego ramienia działał jako wysłannik, jeżdżąc m.in. do Paryża, Kijowa i do Moskwy. W październiku, jako emisariusz, był z kolei w Mołdawii, gdzie organizowały się oddziały polskie, które miały wtargnąć do Rosji w chwili wybuchu powstania. Jesienią 1862 r., Stefan Bobrowski, jeszcze raz na polecenie Komitetu, objechał placówki zagraniczne, by dokonać ich przeglądu pod kątem przygotowywanego powstania.

Powstanie styczniowe

1 stycznia 1863 roku Stefan Bobrowski przyjechał do Warszawy wprost z Paryża. 3 stycznia na zebraniu Komitetu Centralnego Narodowego, został wybrany do jego kierownictwa. Tego dnia głosowano nad wybuchem powstania. Bobrowski, tak jak pozostali członkowie kierownictwa, był za rozpoczęciem powstania, choć nie wierzył do końca w jego sukces. Jeszcze przed ogłoszeniem powstania, Komitet Centralny Narodowy przyjął uchwałę o powołaniu na dyktatora Ludwika Mierosławskiego, wbrew kategorycznym sprzeciwom Bobrowskiego. Postanowiono także powołać Tymczasowy Rząd Narodowy, którego członkowie rozjechali się w różne strony kraju. Bobrowski został przewodniczącym Komisji Wykonawczej Rządu Narodowego, a w krótce naczelnikiem Warszawy. Faktycznie to on sprawował władzę nad działalnością powstania. Z inicjatywy Bobrowskiego oficjalnym symbolem powstańców były godła: Polski, Litwy i Ukrainy (Orzeł, Pogoń i Archanioł).

Kiedy władze carskie w nocy z 14 na 15 stycznia przeprowadzały brankę (pobór patriotycznej młodzieży do wojska), dotychczasowy naczelnik Warszawy Zygmunt Padlewski wyprowadził poborowych do Puszczy Kampinoskiej. Kierownictwo warszawskiej organizacji miejskiej przeszło w ręce Stefana Bobrowskiego. Korzystając z ogromnego wpływu na sprawy ruchu zbrojnego, rozpoczął intensywną działalność organizacyjną. Wzorowo wypełniał swoje obowiązki. Pełen odwagi, inicjatywy i poświęcenia budował podwaliny warszawskiej organizacji powstańczej, policję narodową, zaopatrzenie oddziałów partyzanckich. Starał się też nawiązać ścisły kontakt z powstańczymi komitetami w Wilnie i na Ukrainie

Po krótkotrwałej dyktaturze Mierosławskiego, Tymczasowy Rząd Narodowy, pod wpływem Bobrowskiego, postanowił nie wybierać więcej dyktatora. Jednak wiosną Stefan Bobrowski padł ofiarą intrygi politycznej. 10 marca 1863 r. stronnictwo białych doprowadziło do objęcia funkcji dyktatora przez gen. Mariana Langiewicza, który to został wprowadzony przez nich w błąd i sam ogłosił się dyktatorem. Bobrowski, chcąc nie dopuścić do ewentualnych walk między powstańcami, uznał dyktaturę militarną Langiewicza.

Śmierć

Aby wyjaśnić sprawę dyktatury Langiewicza, Bobrowski 20 marca przybył do Krakowa, gdzie głównym sprawcą okazał się Adam hrabia Grabowski, który podawał się za kuzyna Bobrowskiego, samowolnie mianował się komisarzem rządu i przywłaszczał sobie pieniądze rządu na zakup broni. Pochodzący z Łukowa koło Obornik w Wielkopolsce, Grabowski był agentem Leopolda Kronenberga, wpływowego bankiera i faktycznego przywódcy stronnictwa białych. Grabowski odegrał istotną rolę w spisku, którego celem było przejęcie kierownictwa nad powstaniem przez białych.

Bobrowski w liście do Langiewicza, który przypadkiem trafił do rąk gen. Józefa Wysockiego pisał o Adamie hr. Grabowskim: „(...) jest to awanturnik najpospolitszy, o którym poważ-

Dokończenie ze str. 15

nemu politykowi nawet wstyd wspominać (...)". List obiegł środowisko opozycji krakowskiej. Na zebraniu komitetu powstańczego doszło do incydentu między dwoma działaczami. Urażony Grabowski wyzwał Bobrowskiego na pojedynek. Ten początkowo odmówił przyjęcia wezwania, wymawiając się sprawowanym przez siebie urzędem, jednak zmienił zdanie pod wpływem decyzji sądu honorowego stwierdzającej, że hrabia ma prawo do pojedynku, co było celowym wymuszeniem tego starcia przez białych.

Dnia 12 kwietnia 1863 r. w Lesie Łaszczyńskim pod Rawiczem stanęło naprzeciw siebie dwóch mężczyzn – Stefan Bobrowski i Adam hrabia Grabowski. Warunki pojedynku nie są znane. Przypuszczać można, że przeciwnicy nie stali od siebie bliżej niż dziesięć kroków. Jeżeli tak, to jeden spośród nich drugiego wcale albo prawie wcale nie widział. Stefan Bobrowski nie miał żadnych szans, a to dlatego, że był potwornym krótkowidzem, książki czytał z odległości paru centymetrów. Hrabia, który na ochotnika służył w pruskim wojsku, słynął w kraju jako biegły pojedynkowicz. Strzelał prosto w serce. Bobrowski zginął na miejscu. Został pochowany na miejscowym cmentarzu. Dwa dni później wiadomość o śmierci Bobrowskiego dotarła do Tymczasowego Rządu Narodowego. Sprawa pojedynku, już wśród współczesnych, nie została zbadana i wyjaśniona do końca. O pojedynku i jego kulisach krążyły pogłoski. Jedna z hipotez mówi o tym, że Stefan Bobrowski padł ofiarą zamachu stanu, zorganizowanego przez Stronnictwo Białych. Własna rodzina Stefana Bobrowskiego nie zdołała ustalić nic pewnego. Matka Stefana przeżyła go o 20 lat, brat Tadeusz o przeszło 30. Żadne z nich nigdy nie odwiedziło mogiły pod Rawiczem. Nie wiedzieli po prostu, gdzie leży ciało najmłodszego z rodu Bobrowskich.

Mówi się, że nie ma ludzi niezastąpionych. Jednak w tym przypadku nikt nie potrafił zastąpić naczelnika Warszawy. Zginął nie na polu bitwy, a w bezsensownym pojedynku. Nie z ręki Moskala, a Polaka. Historyk Stefan Kieniewicz pisał: „Zgon Bobrowskiego wywołał konsternację. Wszyscy bez wyjątku towarzysze jego pracy ocenili tę śmierć jako klęskę dla kraju".

Oskar Awejde powiedział o Bobrowskim: „Drugiego Bobrowskiego powstanie nie miało." Bez tej postaci, rozpoczęte powstanie łatwo przeistoczyć by się mogło w artyleryjski niewypał, przy którym strzał pada, lecz nie wybucha. Jeden Bobrowski umiał zorganizować władzę nad powstaniem i upilnować je.

Stefan Bobrowski jest postacią tym tragiczniejszą, że jego wielki potencjał został zmarnowany przez małostkowość ówczesnego środowiska konspiratorów, zmarł w wieku zaledwie 23 lat. Stanął do nierównej, zupełnie beznadziejnej walki, bo chciał bronić honoru własnego oraz powstania. W jednym ze swoich listów napisał: ... Tylko ci, co wytrwają do końca, zasłużą na ludzki szacunek."

Ziemia Rawicka skrywa prochy wielu bohaterów, ale Stefan Bobrowski jest niewątpliwie najwyższym z nich rangą – premierem powstańczego rządu. Pozwolę sobie na pewną dygresję – jeśli jego prochy leżały by na Powązkach, jego mogiła odwiedzana by była w czasie uroczystości rocznicowych przez przedstawicieli najwyższego państwowego szczebla. A tak, z dala od nekropolii narodowych, pochowany w skromnej mogile w Łaszczynie pod Rawiczem, Bobrowski pozostał trochę zapomniany. Dlatego dzisiaj staramy się temu zadośćuczynić, oddając hołd przywódcy narodowemu, którego ukoiła do snu Ziemia Rawicka.

Opracował: Jakub Moryson

INFORMACJE DLA MIESZKAŃCÓW

„Asystent osobisty osoby niepełnosprawnej" – edycja 2023

Zadanie finansowane ze środków funduszu solidarnościowego

Powiat Rawicki realizuje zadanie publiczne w ramach programu resortowego Ministra Rodziny i Polityki Społecznej "Asystent osobisty osoby niepełnosprawnej" - edycja 2023 finansowanego ze środków Funduszu Solidarnościowego.

Kwota dofinansowania: 331.755 zł
Całkowita wartość: 331.755 zł

Cel programu: Celem programu jest zapewnienie usług asystenta osobistego osoby niepełnosprawnej, mające na celu pomoc uczestnikom programu w wykonywaniu codziennych czynności oraz w funkcjonowaniu w życiu społecznym.

Adresaci programu: osoby niepełnosprawne posiadające orzeczenie:

- o znacznym stopniu niepełnosprawności z niepełnosprawnością sprzężoną
- o znacznym stopniu niepełnosprawności
- o umiarkowanym stopniu niepełnosprawności z niepełnosprawnością sprzężoną

Czas trwania programu: od stycznia 2023 r. do grudnia 2023 r.

STAROSTWO POWIATOWE W RAWICZU PRZYPOMINA WŁAŚCICIELOM POJAZDÓW O OBOWIĄZKACH WYNIKAJĄCYCH Z PRZEPISÓW USTAWY PRAWO O RUCHU DROGOWYM.

Ustawa Prawo o ruchu drogowym nałożyła na właścicieli pojazdów obowiązek zgłaszania ich zbycia i nabycia a także rejestracji pojazdów sprowadzonych z Unii Europejskiej, w terminie 30 dni odpowiednio od daty zawarcia umowy sprzedaży, bądź zdeklarowanej daty sprowadzenia pojazdu.
W okresie stanu zagrożenia epidemicznego, powyższy termin został wydłużony do 60 dni.

W przypadku niedopełnienia przez właściciela, zarówno osobę fizyczną jak i podmiot prowadzący działalność gospodarczą, któregoś ze wskazanych obowiązków, organ dokonujący rejestracji pojazdu zobligowany jest do nałożenia kary pieniężnej w kwocie od 200 do 1.000 złotych.

Sposoby dokonywania:
rejestracji pojazdu – osobiście w siedzibie Starostwa Powiatowego w Rawiczu, w Wydziale Komunikacji i Dróg - ul. Dąbrowskiego 2, po wcześniejszym zarezerwowaniu wizyty. Rezerwacji można dokonać elektronicznie, korzystając ze strony internetowej urzędu - adres: www.powiatrawicki.pl lub telefonicznie pod numerem: 65 545 32 99.
zgłoszenia zbycia/nabycia – osobiście po uprzedniej rezerwacji wizyty, w sposób opisany powyżej, elektronicznie korzystając z platformy e-PUAP lub przesyłając pisemne zawiadomienie i kopię umowy za pośrednictwem poczty.

Zachęcamy do korzystania z usług elektronicznych, dzięki którym sprawę można załatwić bez konieczności wizyty w Starostwie.

Program „Samodzielność-Aktywność-Mobilność" Mieszkanie dla absolwenta

– finansowany ze środków Państwowego Funduszu Rehabilitacji Osób Niepełnosprawnych

Powiat Rawicki / Powiatowe Centrum Pomocy Rodzinie w Rawiczu realizuje zadanie publiczne - Program „Samodzielność-Aktywność-Mobilność" Mieszkanie dla absolwenta - finansowany ze środków Państwowego Funduszu Rehabilitacji Osób Niepełnosprawnych

Kwota dofinansowania: 84.069,05 zł

Całkowita wartość: 84.069,05 zł

Cel programu: wzrost niezależności beneficjentów oraz ułatwienie im aktywności zawodowej i społecznej poprzez zapewnienie samodzielnego mieszkania spełniającego indywidualne kryterium dostępności beneficjenta

Adresaci programu:

Beneficjentem programu może być osoba z niepełnosprawnością, który spełnia warunki:

- posiada orzeczenie o znacznym stopniu niepełnosprawności, a w przypadku osób z niepełnosprawnością narządu słuchu, także w stopniu umiarkowanym lub orzeczenie traktowane na równi z orzeczeniem o znacznym stopniu niepełnosprawności, a w przypadku osób z niepełnosprawnością narządu słuchu również na równi z orzeczeniem o umiarkowanym stopniu niepełnosprawności;
- posiada status absolwenta szkoły podstawowej, ponadpodstawowej (wszystkich typów szkół) lub szkoły wyższej, uzyskany w okresie 36 miesięcy poprzedzających datę złożenia wniosku;
- posiada pełną zdolność do czynności prawnych;
- złoży oświadczenie o braku możliwości zamieszkania w miejscowości realizowania aktywności zawodowej;
- złoży oświadczenie o poszukiwaniu zatrudnienia lub o podjętym zatrudnieniu.

Dofinansowanie obejmuje zarówno okres poszukiwania pracy, jak również rozpoczęcia zatrudnienia - maksymalnie przez 36 miesięcy.

Czas trwania programu: dofinansowanie poznano na realizację programu w latach 2023-2027

Program „Samodzielność-Aktywność-Mobilność!" – Dostępne Mieszkanie

– finansowany ze środków Państwowego Funduszu Rehabilitacji Osób Niepełnosprawnych

Powiat Rawicki / Powiatowe Centrum Pomocy Rodzinie w Rawiczu realizuje zadanie publiczne - Program „Samodzielność-Aktywność-Mobilność" - Dostępne mieszkanie - finansowany ze środków Państwowego Funduszu Rehabilitacji Osób Niepełnosprawnych

Kwota dofinansowania: 65.387,03 zł

Całkowita wartość: 65.387,03 zł

Cel programu: wzrost niezależności beneficjentów oraz ułatwienie im aktywności zawodowej i społecznej poprzez zapewnienie mieszkania wolnego od barier architektonicznych, jako podstawy samodzielnego realizowania planów zawodowych i społecznych.

(dofinansowanie dotyczy dopłaty do zakupu mieszkania pozbawionego barier architektonicznych, znajdującego się w lokalizacji umożliwiającej samodzielne opuszczenie budynku, aż do poziomu zero przed budynkiem)

Adresaci programu:

- Beneficjentem może być osoba z niepełnosprawnością, która spełnia warunki:
- posiada orzeczenia o niepełnosprawności w stopniu znacznym lub orzeczenie traktowane na równi z orzeczeniem o znacznym stopniu niepełnosprawności, z tytułu niepełnosprawności narządu ruchu uniemożliwiającej poruszanie się bez użycia wózka;
- złoży oświadczenie, wraz z dokumentacją fotograficzną, o barierach architektonicznych w mieszkaniu i/lub w budynku, uniemożliwiających samodzielne wyjścia na zewnątrz na poziom zero;
- złoży oświadczenie o dysponowaniu tytułem prawnym do lokalu na mocy prawa własności lub spółdzielczego własnościowego prawa do lokalu;
- w momencie składania wniosku nie ukończyła 65. roku życia.

W przypadku, gdy wniosek dotyczy osoby małoletniej lub ubezwłasnowolnionej, wniosek składa jej opiekun prawny. W takim przypadku do wniosku dołącza się oświadczenie o zamieszkiwaniu w lokalu wspólnie osoby z niepełnosprawnością oraz opiekuna prawnego;

Czas trwania programu: dofinansowanie poznano na realizację programu w latach 2023-2026.

ORĘDOWNIK SAMORZĄDOWY POWIATU RAWICKIEGO
Wydawca: Starostwo Powiatowe w Rawiczu
www.powiatrawicki.pl, www.facebook.com/powiatrawicki
Redagują: Katarzyna Łęcka (redaktor naczelna), Magdalena Jurdeczka, Anna Siecla
Zdjęcia i ilustracje: „Archiwum Starostwa Powiatowego w Rawiczu".
Adres redakcji: Rynek 17, 63-900 Rawicz, e-mail: promocja@powiatrawicki.pl.
Oddano do druku: 30 marca 2023 r.

ISSN 1898-7397
Skład i druk: Agencja Reklamowa POWERART, ul. Poznańska 5, 63-900 Rawicz, www.power-art.pl
Nakład: 1000 egzemplarzy (wydawnictwo bezpłatne).

Archiwalne numery „Orędownika Samorządowego Powiatu Rawickiego" dostępne są na stronie www.powiatrawicki.pl. Redakcja zastrzega sobie prawo skracania, adiustacji, opracowania nadesłanych tekstów i nadawania im tytułów.

INDAGANDA PRUSKA Z 1793 R.

Na przełomie XVIII i XIX w. po Rawiczu, Bojanowie, Sarnowie i Jutrosinie kolejną miejscowością dzisiejszego powiatu rawickiego pod względem ilości mieszkańców z 1035 osobami była Miejska Górka.

W tym roku minęło 600 lat od ukazania się dokumentu, w którym Jakub Górka „uposażył" ołtarz w kościele parafialnym sześcioma grzywnami, darował ogród, wyznaczył inne zobowiązania z młyna sobiałkowskiego. W piśmie wyraźnie napisano o Miejskiej Górce jako mieście. Jednak o istniejącej w tym miejscu osadzie wzmianki pojawiły się już w pierwszej połowie XIII wieku. Wieś Górka Sobiałkowo została nadana komesowi Przedpełkowi. Wydarzenie to zapoczątkowało przyjęcie nazwy Górka dla rodu, który w średniowiecznej i nowożytnej Wielkopolsce piastował ważne urzędy. Za początek dziejów Górki jako ośrodka miejskiego uznaje się rok 1284, bo wówczas Przemysł II uzyskał zgodę na przeniesienie osady Górka z prawa polskiego na prawo niemieckie.

W latach 1238-1592 osada, a później miasto było własnością magnackiego rodu Górków herbu Łodzia. Ród Górków wygasł w 1592 roku po bezdzietnej śmierci Stanisława Górki, a miasto przejęła rodzina Czarnkowskich (zwanych dalej Porębskimi). W czasach późniejszych Miejska Górka stanowiła własność rodzin: Kostków (1642-1655), Opalińskich, Leszczyńskich (1696-1738) oraz Sułkowskich.

Do XVI w. Miejską Górkę zamieszkiwała spora liczba protestantów obrządku luterańskiego z uwagi na protektorów — Górków, sympatyzujących z innowiercami. Dopiero zmiana właścicieli doprowadziła w XVII w. do osadzenia tutaj reformatów, którzy stanowili przeciwwagę dla protestanckiego charakteru miasta. Miasto do końca XVIII w. stanowiło własność prywatną. W wyniku II rozbioru Polski w 1793 r. Miejską Górkę włączono w obręb Prus.

MIEJSKA GÓRKA POD PANOWANIEM PRUSKIM.

Indaganda, czyli pytania topograficzno-statystyczne o stanie i charakterze miasta dla Inspektoratu Wojennego i Rady Podatkowej.

Dyrekcja Generalna Prusy Południowe VI. MIEJSKA GÓRKA - Miejscowość nr 665.

Pytania inspektoratu pogrubione, odpowiedzi miasta kursywą.

1. Nazwa miasta. (Jeśli oprócz polskiej nazwy ma ono niemiecką nazwę, należy podać obie): *Miejska Górka - Görchen.*

2. Czy jest to miasto będące pod władzą szlachecką (pośrednie), czy należy do administracji domeny? *Miasto pośrednie (właściciel prywatny).*

3. Czy leży nad rzeką? I jest tam most, prom przez nią? *Rzeka Dąbroczna (Tobroszne), posiada 4 duże i 5 małych mostów.*

4. Jak nazywają się okoliczne inne miasta i jak daleko jest do każdego z nich? *Bojanowo (Bojanowe), Sarnowa (Sarnow), Jutrosin (Jutroszin) i Kobylin. Bojanowo 2 mile, Sarnowa 0,5 mili, Jutrosin 1,5 mili, Kobylin 2 mile.*

5. Jak się nazywa dziedziczny właściciel i gdzie zwykle przebywa? *Książę Sułkowski w Rydzynie (Reizen).*

6. Czy miasto ma mury, czy bramy, czy jest miastem otwartym? *Wszystko otwarte.*

7. Czy ulice miasta są wybrukowane? *Tak, w tym rynek.*

8. Ile kominów (przestarzałe dymów) - domów ma: a. miasto? b. przedmieścia? *a. 197; b. - .*

9. Ile z nich jest: I. murowane - z łupkiem lub z cegłą? II. niemurowane - z gontami, pokryte słomianą strzechą? a. w mieście? b. na przedmieściach? *Z gontem 74, ze słomą 73, w połowie ze słomą i w połowie z gontem 50.*

10. Ile budynków jest wolnych (pustych): a. w mieście? b. na przedmieściach? *Żadnego.*

11. Ile jest pustych placów budowlanych: I. z przynależnościami (pertinentiae), II. bez przynależności (pertinentiae), a. w mieście? b. na przedmieściach? *12 placów budowy z przynależnościami; b. 5 sztuk bez przynależności.*

12. Czy są dostępne jakieś działki budowlane? *Żadnego.*

13. Ile stodół ma miasto? *60.*

14. Ile z nich jest: a. w mieście? b. na przedmieściach? *a. 12; b. 48.*

15. Liczba kościołów parafialnych: a. reformowanych, b. luterańskich, c. katolickich: *b. 1 luterański, c. 1 katolicki.*

16. Poza kościołami parafialnymi, które z nich są: a. kościołami kolegiackimi, klasztornymi, b. kościołami szpitalnymi, c. kaplicami. *Żaden.*

17. Liczba kaznodziejów i proboszczów: a. reformowanych, b. luterańskich, c. katolickich: *b. 1 kaznodzieja, c. 1 proboszcz, 6 innych świeckich.*

18. Czy istnieją tam specjalne sekty chrześcijańskie, np. memmonici, socynianie, i czy one uprawiają swój kult? *Żadne.*

19. Czy są tam szkoły publiczne, a ile ich jest? a. gimnazja, b. szkoły łacińskie, c. elementarne szkoły? *c. 1 polska i 1 niemiecka.*

20. Liczba nauczycieli: a. w liceum, b. w szkole łacińskiej, c. w elementarnej szkole: *c. 1 polski i 1 niemiecki, przy czym ten ostatni jest kantorem.*

21. Czy w mieście są klasztory, ile jest ich mnichów, mniszek? I jak nazywa się zakon każdego klasztoru, do którego należą? *Nie, ale na terenie miejskim znajduje się klasztor mnichów zakonu reformatów.*

22. Ilu mnichów, mniszek, nowicjuszy, nowicjuszek, braci zakonnych, sióstr zakonnych jest w każdym klasztorze? *10 mnichów, 4 braci zakonnych.*

23. Czy istnieją budynki publiczne i czy są one nadal wykorzystywane do pierwotnego przeznaczenia? *Dwór, w którym mieszka dzierżawca (arrendator).*

24. Liczba studni w mieście, a. ile jest publicznych? b. ile prywatnych studni? *a. 7, b. 46.*

25. Miasto ma urządzenia przeciwpożarowe: a. gaśnice metalowe, b. gaśnice drewniane, c. wiadra ogniowe, d. bosaki przeciwpożarowe, e. wozy strażackie f. drabiny pożarowe: *c. 16; d. 8;*

26. Zwierzęta gospodarskie w mieście: konie, woły, krowy, owce, świnie, kozy: *31 koni, 78*

wołów, 189 krów, owiec -, świń 100, kóz brak.

27. Na miejskich błoniach znajdują się: grunty orne, łąki, lasy, stawy i komunalne pastwiska: *pola 112 kwartałów (Quart) po 2,5 korca (Scheffel) siewu; łąki 24; tereny leśne -; stawy, dworski staw zapuszczony; jedno gminne pastwisko.*

28. Czy te działki są mierzone i na podstawie jakich pomiarów terenowych są wykonywane? *Nie.*

29. Liczba mieszkańców łącznie ze zwolnionymi (Eximirten) z podatków i bez wojska obecnego w mieście. Mężczyźni lub wdowcy, kobiety lub wdowy, niezamężni synowie powyżej 10 roku życia, poniżej 10 roku życia, niezamężne córki powyżej 10 roku życia, poniżej 10 roku życia, czeladnicy, praktykanci, mężczyźni służący, kobiety służące. Obcy, którzy nie są nierezydentami i którzy nie powinni być zaliczani do wyżej wymienionych klas. Łącznie: *Mężczyźni lub wdowcy 224, kobiety lub wdowy 265, niezamężni synowie powyżej 10 lat 94, poniżej 10 lat 144, niezamężne córki powyżej 10 lat 105, poniżej 10 lat 114, czeladnicy 18, praktykanci 7, służący 32, służące 32. [Razem] 1035 dusz.*

30. Są wśród nich, w rozbiciu na dusze: reformowani, luteranie, katolicy, Żydzi, Grecy, mennonici, Bracia Polscy (niem. Sozinianer) i inni: *Luteranie 275, katolicy 760. [Razem] 1035.*

31. W mieście są następujące fabryki materiałów: w jedwabiu, w wełnie, w lnie, w skórze, inne fabryki: *Nie ma.*

32. Do kogo konkretnie należą te majątki i ile jest miejsc w każdym z nich? *Nie ma.*

33. W mieście są następujące cechy rzemieślnicze; z których są: chrześcijańscy mistrzowie, żydowscy mistrzowie: *Chrześcijańscy mistrzowie: piekarz 6, bednarz 3, rzeźnik 18, kuźnia i wytwarzanie broni siecznej 6, tkacz lnu i przędzy 12, ślusarz 1, kominiarz 1, kołodziej - producent wozów 13, stolarz 1, garncarz 10, cieśla 1, młynarz 11, krawiec 15, szewc 50.*

34. Który z wyżej wymienionych cechów jest zamknięty? *Żaden.*

35. Ponadto istnieją następujący artyści lub rzemieślnicy, którzy nie posiadają własnego cechu: *cyrulik balwierz 1 chrześcijanin, gorzelnik producenci brandy 2 obywatel i karczmarz, sprzedawca brandy 4 chrześcijanie, piwowar 2 chrześcijanie, karczmarz w gościńcu 2 właściciela, położna 2 chrześcijańskie kobiety, plantator winorośli 3, kościelny 1 protestant i 1 katolik, muzycy 2 chrześcijanie, nocny strażnik 2 chrześcijanie, organiści 1 katolicki i 1 ewangelicki, właściciele szkół 1 katolik i 1 ewangelik kościelny (zatwierdzony), grabarz 2, handlarz bydła 1.*

36. Jacy inni profesjonaliści mogliby być zatrudnieni i znaleźć utrzymanie? *1 rymarz, 1 powroźnik, 1 kuśnierz, 1 chirurg.*

37. Co głównie składa się na utrzymanie w mieście? *Z rolnictwa i uprawianie rzemiosła.*

38. W jaki sposób można by to zwiększyć? *Jeżeli powstałyby fabryki.*

39. Czy miasto ma przywileje piwowarskie oraz przywileje warzelnicze brandy? *Posiada wolność warzenia piwa i wytwarzania wódki.*

40. Jak każdy z nich jest teraz wykorzystywany i przez kogo, przez chrześcijan czy Żydów? *Przez chrześcijan, właściciela i 1 Żyda.*

41. Czy istnieją publiczne lub prywatne browary, publiczne lub prywatne gorzelnie i ile? Również, ile mają destylatorów (alembików) do warzenia brandy? *Jeden publiczny, miejski, 1 dwór i 2 prywatne browary i budynek gorzelni z 2 destylatorami.*

42. Czy jakieś wioski, i które z nich muszą swoje zapotrzebowanie na piwo lub brandy realizować poza miastem? *Nie.*

43. A może źle ulokowane są pewne tawerny i pijalnie, i które z nich? *Nie.*

44. Ile piwa i brandy zostało sprzedane w ciągu ostatniego roku, i ile słodu i zmielonego śrutu na brandy zostało zużyte? *1260 beczek (Tonnen) piwa i 18 beczek (Tonnen) brendy: słodu 360 Scheffel, zacieru 135 Scheffel według rawickich miar.*

45. Czy do tej pory pozwolono na sprzedaż piwa i brandy sprowadzanych z zagranicy i czy zapłacono z tego tytułu opłatę, ile i komu zapłacono? *Nie.*

46. Ile wyszynków - karczm jest w mieście? *6 wyszynków kuflowych.*

47. Czy miasto ma wioski? Jak się nazywają? Ile kominów (przest. dymów) - domów ma każda z nich, i jak daleko od miasta jest każda z nich? *Nie.*

48. Jakie podatki i usługi świadczą te wsie dla miasta? *Nie.*

49. Czy miasto ma folwark? *Nie.*

50. Albo zagrodę dla bydła? *Nie.*

51. Albo cegielnię? *Nie.*

52. Albo smołownię? *Nie.*

53. Albo piece do wypalania wapna? *Nie.*

54. Ile młynów wodnych i wiatraków należy do miasta? *11 wiatraków.*

55. Czy posiada również papiernie? *Nie.*

56. Albo tartaki? *Nie.*

57. Albo tnące młyny wodne? *Nie.*

58. Czy drewno, kamienie, wapno i glina są dostępne w pobliżu? *W pobliżu dostępny jest kamień i glina.*

59. Czy mieszkańcy lub niektóre wsie są zmuszeni do mielenia i rozdrabniania w młynach należących do miasta? *Nie.*

Tadeusz Pawłowski

Dokończenie w następnym numerze

KWESTIONARIUSZ RADNEGO POWIATOWEGO

Szymon Węcław

Jestem radnym, bo: praca ta sprawia mi wiele radości, a zrealizowane inwestycję dają mi osobistą satysfakcję
W ludziach najbardziej cenię: uczciwość, szczerość i życzliwość
Najbardziej denerwuje mnie: niesprawiedliwość, zakłamanie oraz dwulicowość
Moimi bohaterami są: moi rodzice
Moim największym marzeniem jest: być zdrowym i szczęśliwym
W życiu najbardziej absorbuje mnie: praca zawodowa oraz społeczna
Ostatnio najbardziej mnie zaskoczyło: że niewiele w życiu zależy od nas, choć wydaje się, że wszystko
Słowo, które najbardziej charakteryzuje mój charakter: wytrwałość chociaż tylko do czasu
Miejsce zamieszkania: Chojno
Praca zawodowa: urzędnik

ROZMAITOŚCI

Warsztaty samoobrony dla Pań

Starostwo Powiatowe w Rawiczu i Komenda Powiatowa Policji w Rawiczu z okazji dnia kobiet wzorem lat ubiegłych zorganizowały bezpłatne warsztaty samoobrony dla pań. Wzięło w nich udział około 30 mieszkanek Powiatu Rawickiego. Zajęcia prowadził Michał Talaga wraz z rawickimi funkcjonariuszami. Na zakończenie panie otrzymały upominki, kwiaty oraz życzenia z okazji ich wyjątkowego święta.

Fot. Powiat Rawicki

Pożegnanie długoletniego pracownika Starostwa

W dniu 23 lutego br. w Starostwie Powiatowym w Rawiczu odbyło się uroczyste pożegnanie odchodzącego na emeryturę Pana Kazimierza Antkowiaka, wieloletniego pracownika Wydziału Komunikacji i Dróg. Na emeryturze życzymy Panu Kazimierzowi dużo zdrowia, spełnienia marzeń oraz wszelkiej pomyślności w życiu osobistym.

Fot. Powiat Rawicki

Iceland Liechtenstein Norway grants

Tytuł projektu: Modernizacja sali gimnastycznej Zespołu Szkół Przyrodniczo–Technicznych Centrum Kształcenia Ustawicznego w Bojanowie i sali gimnastycznej Zespołu Szkół Zawodowych w Rawiczu
Cel projektu: poprawa efektywności energetycznej budynków szkolnych poprzez wsparcie kompleksowych działań inwestycyjnych polegających na głębokiej termomodernizacji w celu doprowadzenia do standardu energetycznego „pasywnego" lub „prawie zeroemisyjnego".

Planowane koszty całkowite wynoszą: 5.053.417,04 zł
Koszty kwalifikowane: 5.039.553,77 zł

Beneficjent: Powiat Rawicki

Projekt finansowany ze środków Mechanizmu Finansowego Europejskiego Obszaru Gospodarczego 2014-2021 oraz ze środków budżetu Państwa.

www.eeagrants.org